



新纪元期货有限公司
NEW ERA FUTURES CO., LTD

每日投资导读

2011年4月12日星期二

目 录

【每日评述】

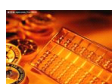

[期市早八点](#)

【品种聚焦】



[沪 铜](#)



[天然橡胶](#)

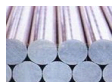

[螺 纹 钢](#)



[沪 锌](#)



[沪 铅](#) **[NEW]**



[豆类油脂](#)



[强麦玉米](#)



[棉花白糖](#)

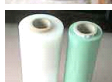

[化工产品](#)



[股指期货](#) [股指套利](#)

【联系我们】

新纪元期货有限公司

期货研究所

分析师：魏 刚 席卫东

陆士华 陈小林

王成强 高 岩

程艳荣 张 雷

编 辑：李 明

电话：0516-83831185

0516-83831180

0516-83831127

0516-83831107

地址：徐州淮海东路153号

邮编：221005



期市早八点

国内要闻

1、银监会发文再次收紧平台贷 防止借保障房套取贷款

银监会近日在《关于切实做好2011年地方政府融资平台贷款风险监管工作的通知》中，要求所有银行对平台贷客户实行“名单制”管理，信贷审批权统一上收总行。同时，银监会高度关注平台贷款整改为公司类贷款过程中出现的违规和造假现象，要求各银行6月底前重新逐一审定，不合要求的，“打回”平台贷统计和管理。这是银监会在今年春节以来第二次就收紧平台贷发文。与上次一样，银监会对保障房网开一面，仅允许平台贷款在有偿还能力的保障性住房建设领域(公租房、廉租房、棚户区改造)适度新增。鉴于此，各地政府纷纷打起了保障房的主意，在昆明、青岛等地，一批保障房融资平台被“火速”搭建起来。河南、湖北、陕西等地的保障房融资平台也在紧张筹建中。各种借保障房名义套取信贷进行土地开发和基建项目的可能性也随之出现。对此，银监会亦保持警戒，并试图予以反制。

2、央行有望本月首度公布社会融资总量数据

央行调查统计司司长盛松成日前表示，4月中旬，社会融资总量的季度数据将首次披露。央行将先试行公布季度的社会融资总量数据，未来条件成熟，可按月公布总量数据和各组成部分。盛松成表示，与新增人民币贷款相比，社会融资总量与消费者价格指数的关系更加密切，因此必须将其规模保持在一个合理的水平。尽管央行过去一阶段采取了一系列货币紧缩政策，但市场上的资金面仍然比较宽松，代表资金宽松程度的银行间市场七天期质押式回购加权平均利率昨日再度明显下跌。今日央行将招标发行650亿元人民币一年期央票。这较上周发行的600亿元人民币规模增近一成。

3、一季度经济走势平稳 通胀压力未减

国家统计局将于15日公布一季度主要宏观经济数据。分析人士认为，从已公布的一些指标来看，一季度国内生产总值(GDP)同比增速可能在9.5%左右，比上季度略有回落。中金公司发布的研究报告预计，一季度GDP将同比增长9.6%，较去年四季度的9.8%小幅回落，但从环比增速来看，一季度经济增长将明显低于去年四季度。消费增速下滑，目前还需要继续观察，其原因是可能受到住房、汽车等产品消费回落的影响。根据商务部公布的价格监测数据，3月食用农产品价格先回落再小幅上涨，总体价格水平比2月有一定回落。分析人士预计，一季度CPI涨幅很可能达5%，短期宏观调控重点仍是抑制物价上涨。

宏观分析师

魏刚

电话：0516-83831185

电子邮件：

wg968@sohu.com



4、一般贸易逆差扩大三倍 出口退税将削减

海关总署数据显示，中国一季度实现贸易逆差10.2亿美元。外贸系统人士将这一小额逆差归因为两点：以美元计价的大宗商品价格明显上涨，原油、铁矿石等中国主要进口商品进口额出现明显增长；国内长期以来的“奖出限入”外贸思路已出现根本性调整，扩进口、减顺差是当前外贸政策的着力点。大部分业内人士虽然认为小额逆差的格局可能还会在二季度持续，但预期全年出现贸易逆差的可能性并不大，全年的贸易顺差有望控制在1000亿美元以下。而1000亿美元左右的顺差规模一直被外贸系统作为衡量贸易基本平衡的关键评价指标。消息人士透露，当前高层对出口退税政策调整的思路是：有保有压，总量不变。“两高一剩”（高污染、高能耗、产能过剩）产业的出口退税将被削减，减下来部分将用于支持低碳、高新技术以及劳动密集型等三类产品的出口。

国际要闻

5、IMF 下调美日经济增长预期 欧美油价回落

国际货币基金组织(IMF)周一将美国今年经济增速由1月份的预测值3%下调至2.8%，并将遭受地震海啸重创的日本经济增速由1.6%下调至1.4%。经济增速预期的下调引发市场对于能源需求的担忧，导致连日创下新高的国际油价在周一大幅回落。此外，有消息称卡扎菲可能与反对派达成停火协议，令市场对于原油供应短缺的担忧有所缓和。周一，NYMEX的WTI原油5月期货价格下跌2.87美元，收于每桶109.92美元，跌幅达2.5%。ICE的Brent原油5月期货价格下跌2.97美元，收于每桶123.15美元。

6、英国拟要求银行大幅提高资本充足率

英国独立银行委员会11日发布银行业监管改革方向中期报告，建议大银行将资本充足率提高至10%，并在银行零售和投行业务之间建立防火墙。另外，这份报告还建议莱斯银行出售更多零售网点，以提高竞争力。莱斯银行掌握着英国近三分之一的零售存款，是英国最大的本土零售银行，目前该银行已计划出售约600家零售网点。该委员会将于今年9月拿出最终改革方案。

7、美国财赤不断扩大 债券之王沽空美债

有“债券之王”之称的太平洋投资管理公司创办人兼联席投资长格罗斯日前表示，因对美国不断扩大的财赤和债务负担越发不安，使他对美国国债等美国政府相关债券前景变得更悲观。太平洋投资管理公司旗下“绝对回报基金”今年1月持有美国政府相关债券的比重为12%，2月已悉数出售，更在上月押注此类债券价格将进一步走低，在金融市场上沽空此类债券，空仓持仓比例为3%。投资者同时担心美债最大买家美联储在未来几个月退市后，美国国债孳息率可能大幅上升。

沪铜

每日观点:反弹力度趋弱 沪铜震荡回调

投资策略

中期策略 伦敦铜继续高位震荡,技术形态偏多,建议中长线空单逢低减持或出场观望。

短期策略 短期沪铜主力将在74000--73500一线存在较强压力,短线多单逢高减持,期价短期回调后存在继续反弹需求,反弹过后可继续逢高抛空。

市场综述

伦铜大幅反弹突破9800美元一线的压力再次在9900--10000美元一线遇阻回落,沪铜今日跳低开盘,主力合约1106合约在74000--73500一线存在压力,期价出现震荡回落的走势,主力合约1106短期在73500--72800一线震荡后下午期价收盘继续走低,今日市场人气转空,但市场人气短期仍然迷茫,近期期价在72000---74000一线震荡的可能性较大,全日波动低开低走,盘中持仓大幅减少5000余手,全天成交量12.7万手,落为增加。

基本面

1. 今日上海铜长江现货报价72500-73100元,下跌600元,现货升帖水为c50|b100。现货出现小幅贴水和小幅升水状态。
2. 今日伦敦现货库存增加1000吨,总库存为446700吨,注销仓单继续维持在2.30%左右。上海交易所铜库存减少101吨,为41361吨。
3. 周一根据中国官方数据测算,中国2月精炼铜表观需求下滑12.5%,因进口放缓,且上海期货交易所库存增长。尽管中国自身的铜产出增长,但出口继续维持高位,为上年同期的10倍多。
4. 中国海关总署周日公布的初步数据显示,3月份中国未锻造的铜及铜材进口量304,299吨,较2月份的235,469吨增加29%。数据显示,3月份铜进口量较上年同期下降33%。今年前三个月未锻造的铜及铜材进口量较上年同期下降16%,至904,002吨。中国是全球第一大铜进口国,三分之一的进口量来自世界最大的铜生产国智利。
5. 上海交易所正进行一项试点,准许两个保税区仓库的铜作为该交易所的交割标的物。

金属分析师

联系人: 陆士华

电话: 0516-83831180

电子邮件:

506816831@qq.com



技术分析

点评：。今日期铜主力 1106 合约低开平走尾盘小幅回落，短期 74000--73500 一线压力较强，从必赢三线来看必赢三线回到 0 轴之下，建议中长线空单可以逢低减持或继续持有，由于技术形态有走弱迹象，多单只局限盘中短线操作，耐心等待期价反弹过后的再次中线抛空机会。



持仓分析

点评：从近期表现较好的中信新际期货可以看出空单今日不变，多单在大幅减少，空单占据优势。由于近期期价反弹幅度过大，短期期价存在回调要求，建议短线空单逢低坚决出场观望，中长线空单继续谨慎持有或逢低减持，耐心等待期价再次反弹过后的抛空机会。

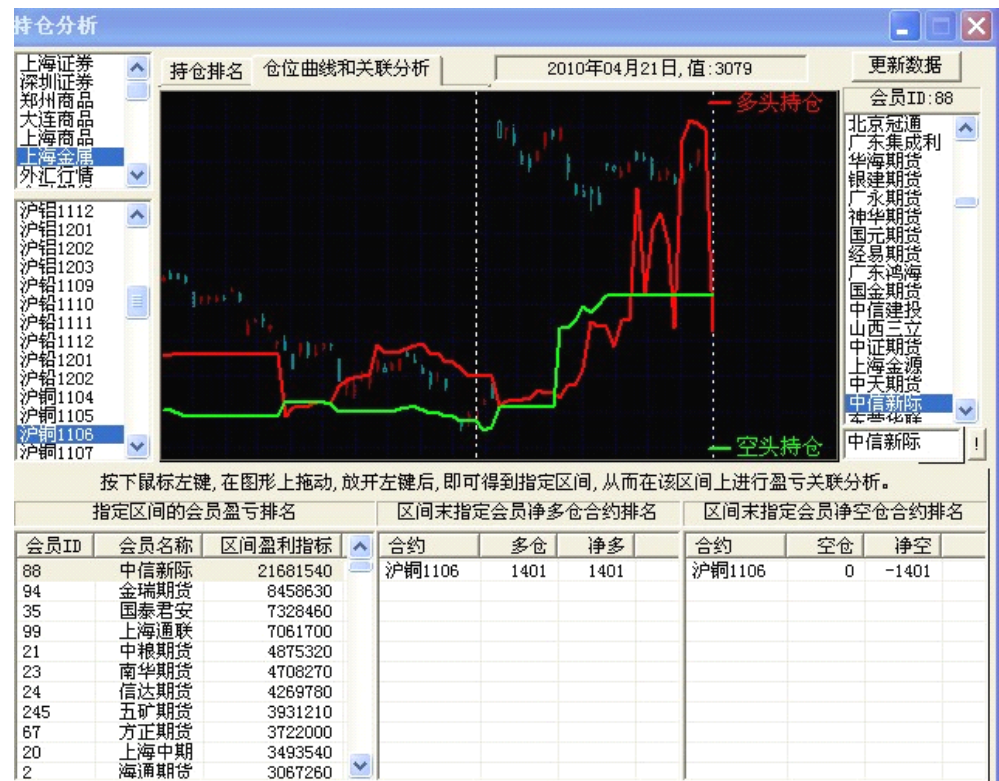



螺纹钢

每日观点：回调压力得到部分释放 明日或将考验布林中轨支撑

投资策略

中期策略 多单谨慎持有，止损4800。

短期策略 回调压力得到释放，建议短线逢低买入。

市场综述

期钢12日经历技术性回调，其主力1110合约早盘以4902点低开后稍稍上探便震荡下跌，最低下探至4878点回升，最高触及到4918点，最终以0.22%的涨幅报收于4903点。全天成交722554手，减仓17936手至672600手。

国内钢材现货市场11日稳中有涨，大部分地区上涨10-50元/吨，少数地区报价谨慎与昨日持平，全国28个主要地区的螺纹钢均价上涨至5043点，现货与期货价格继续倒挂，目前现价对期价升水140元/吨，今日期价回调，现价上涨，升水继续扩大，现价对期价的提振依然存在。

原材料市场11日稳中有涨。进口矿方面，今日进口矿普遍上涨10元/吨，现天津港63%印粉1340元/吨；国内铁精粉市场报价暂稳，个别上涨10元/吨，现河北唐山66%铁精粉湿基不含税报价1140元/吨；国内焦炭市场报价平稳，今上海二级冶金焦2150元/吨；钢坯市场报价暂稳，南方个别市场上调报价，唐山荣信普碳150坯4460元/吨；今天海运费报价稳中有跌，其中巴西至中国航线海运费继续小幅下跌。

基本面

1. 据财经网报道，4月12日，央行公开市场例行发行650亿元1年期央票。同时进行1400亿元28天正回购操作。参与投标的交易员称，两个品种利率均与上期持平。货币市场充沛流动性致使央行加大公开市场回收资金的力度。
2. 据世华财讯报道，中钢协最新数据显示，3月份国内粗钢产量出现环比小幅回落。3月下旬全国粗钢日均产量192.22万吨，比3月中旬的194.48万吨下降1.16%，其中3月下旬76家重点钢铁企业粗钢日均产量为161.46万吨，比3月中旬的162.47万吨下降0.62%。
3. 据中国证券报最新报道，财政部正在酝酿下调部分商品的出口退税，其中，部分铝型材的出口退税率将从现行的13%下调至9%，不锈钢条、杆、型、丝等商品的出口退税可能将被取消，而目前该类商品的退税率5%。
4. 据三峡晚报报道，湖北省将对电解铝、铁合金、电石、烧碱、水泥、钢铁、黄磷、锌冶炼等8类高耗能企业，实行差别电价政策。

金属分析师

程艳荣

电话：0516-83831160

电子邮件：

cyr@neweraqh.com.cn



技术分析

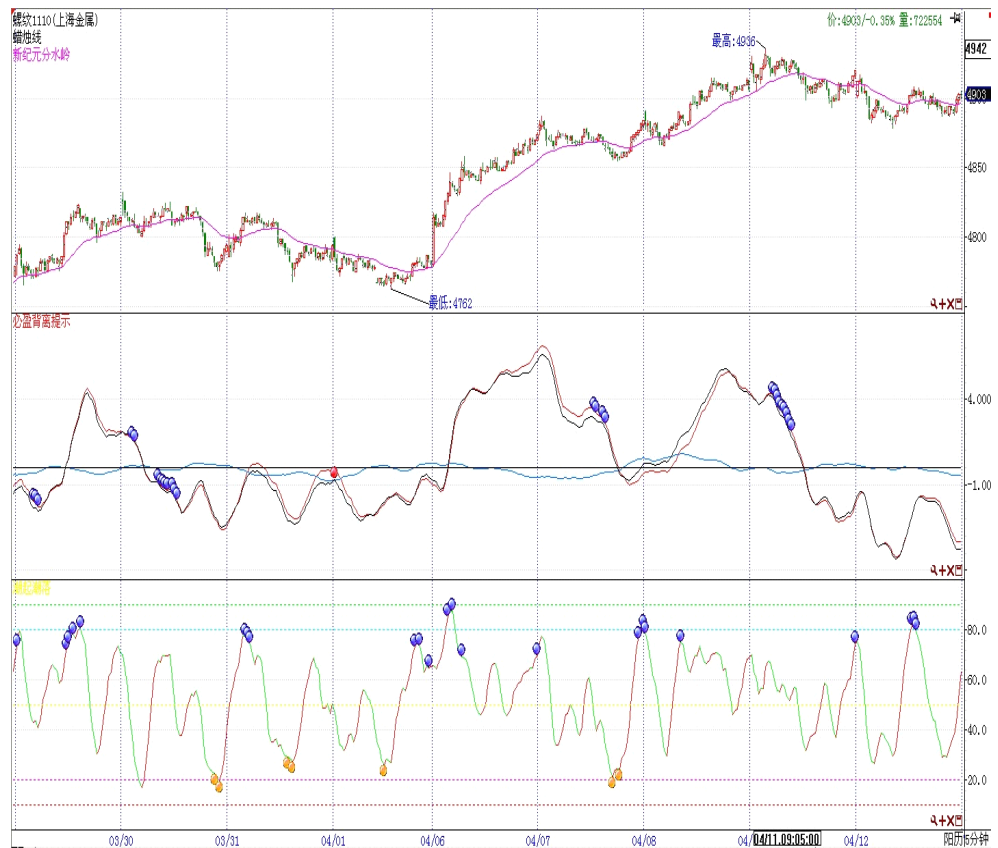

点评：

从技术上看，今日经历了技术性回调，连续四天收十字星考验6日的长阳线，明日有可能试探多空布林线中轨4860一线的支撑。新纪元分水岭继续下斜，五分钟主力线在0轴之下弱势震荡，回调压力得到部分释放，预计明日有可能继续调整，建议逢低买入。

持仓分析

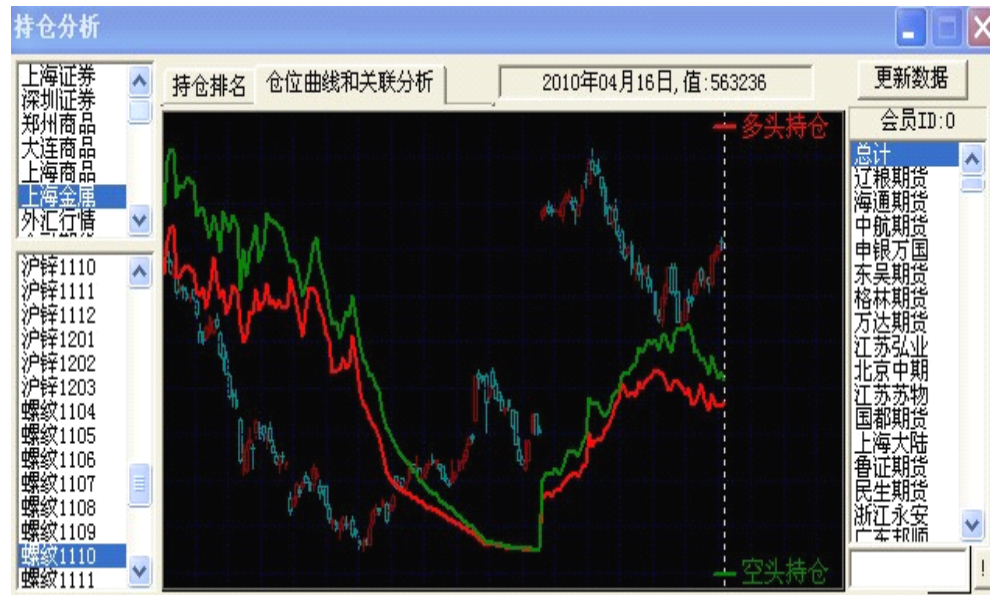

点评：

从排名前20位的多空持仓大户最新动向来看，12日空头减仓，多头大幅增仓，多方力量逐渐向空方力量靠拢，建议多单继续谨慎持有。



沪铅

每日观点：美元反弹预期 商品弱市下挫

投资策略

中期策略

离场观望

短期策略

外强内弱局势不改，整体震荡偏空，短线日内区间操作

市场综述

沪铅出现回调，沪铅跌幅较大。沪铅主力合约开盘报19000，最低下探至18790，收盘于18800。日成交量9256手，持仓量9154手。由于伦铅下跌带动沪铅早盘跌破万九关口，国内铅价顺势下跌，伦铅沪铅下跌，下游对后市不明朗，观望情绪浓，成交淡静。今日大幅下探的影响，短期仍将延续弱市震荡。

基本面

1. 据中国汽车工业协会编辑整理的全国海关汽车商品出口统计数据显示，2011年2月，汽车商品出口表现不如上月，当月共出口32.79亿美元，环比下降37.27%，同比增长8.45%。具体情况如下：1、整车出口较上月有所下降，轿车和载货车同比增长依然明显；2、汽车零部件出口环比下降较快，同比增速低于同期；3、摩托车当月出口表现不佳，同比增速趋缓。
2. 据中国汽车工业协会根据世界汽车制造商协会(OICA)提供的2010年世界汽车生产数据统计，2010年世界汽车生产结束上年下降，呈较快增长，其中商用车增幅高于乘用车。2010年，全球共生产汽车7760.99万辆，同比增长25.8%。其中乘用车生产5826.43万辆，同比增长22.2%；商用车生产1934.56万辆，同比增长38.0%。
3. 昨日，国务院九部门联合召开2011年全国环保专项行动电视电话会议。
4. 中国外汇交易中心公布，4月11日人民币对美元汇率中间价为1美元对人民币6.5401元，较上一交易日(6.5420)上升19个基点，再创汇改以来新高。
5. 上海现货1#铅锭价格区间17550--17750元/吨，长江现货1#铅锭价格区间17600--17800/吨，j较上一周下降100元/吨。
6. LME今日铅总存量275450(公吨)，注销仓单1125。
7. 本月，国内日系合资企业大多有减产计划，部分欧美系品牌也受到波及。据部分上海汽车(19.72, -0.18, -0.90%)经销商反映，上海通用和上海大众等一些非日系合资品牌4月份和5月份将实施一些车型的减产计划。

金属分析师

陆士华

电话：0516-83831180

电子邮件：

506816831@qq.com



技术分析



点评：沪铅主力1109价格五秒钟线价格位于新纪元分水岭下方，MACD指标绿柱长度逐渐缩短，震荡势头偏弱，短期维持日内短线操作。

持仓分析

| 序号 | 会员 | 多仓 | 增减 | 会员 | 空仓 | 增减 |
|----|------|-----|------|------|-----|-----|
| 1 | 中粮期货 | 262 | -7 | 安信期货 | 623 | 10 |
| 2 | 红塔期货 | 254 | 6 | 一德期货 | 434 | -45 |
| 3 | 华泰长城 | 213 | 14 | 南华期货 | 303 | -3 |
| 4 | 国泰君安 | 207 | 131 | 深圳金汇 | 277 | -3 |
| 5 | 浙江永安 | 198 | -190 | 海通期货 | 258 | -18 |
| 6 | 宝城期货 | 171 | -11 | 五矿期货 | 254 | -8 |
| 7 | 江苏苏物 | 136 | -5 | 金瑞期货 | 215 | 115 |
| 8 | 安信期货 | 106 | -14 | 中银国际 | 200 | 0 |
| 9 | 长江期货 | 100 | 24 | 浙江永安 | 186 | 58 |
| 10 | 华鑫期货 | 97 | 0 | 中证期货 | 158 | -4 |
| 11 | 宏源期货 | 93 | -103 | 迈科期货 | 154 | -21 |
| 12 | 中信新际 | 91 | -2 | 美尔雅 | 151 | -4 |

多头持仓

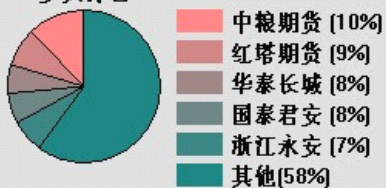

空头持仓

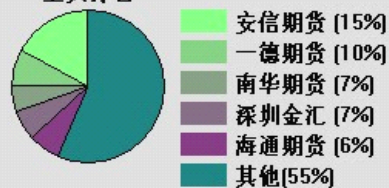

点评：从多空前20名的期货公司可以看出，多空双方均有减持，空头持仓较多头还是明显，上行的动能仍将压制。

豆油

每日观点:政策吹冷风,豆油技术性陷入调整

投资策略

中期策略

弱势美元及强势原油,激励豆油价格中线回升,中期依托60日均线支撑,偏多操作

短期策略

y1201合约,价格如期回落,下破10500点后第二回撤位10350点

市场综述

外围商品氛围偏空,芝加哥豆油跌幅超1.5%。4月12日,豆油y1201合约,大幅低开于10562点,而后大幅减仓放量下行,报收于10476点,下跌2.15%。高位k线形态遭遇强大获利抛压,政策限价延续令油脂步入领导商品的行列。

基本面

12日油脂拍卖成交率再创新高,是继3月1日成交率100%之后的第二次全部成交,刷新三月期间其余2次拍卖的相对低迷现状,并且成交均价与3月29日的拍卖相比大幅提高。预计此次拍卖遏制油脂价格上涨的影响继续作用于市场。

本次计划销售菜籽油99,668吨,全部成交,成交均价9600元/吨。上次菜油抛储为3月29日,计划销售菜籽油99,197吨,实际成交91,586吨,成交率92.33%,成交均价9281元/吨。本月需求较三月份有所好转,致使成交现状火爆。

3月中旬以来,美豆出口一直维持在较低水平,其中固然有前期出口过快的因素,但受进口国需求下降和转移影响更为显着。中国在此前取消了部分从美国进口大豆订单转而向南美进口。美国国内压榨需求也因为大豆价格高企而有下滑的迹象。

目前大豆播种尚未完全展开,而且播种天气不确定性因素会对实际播种面积产生影响。玉米播种面积通常要优于大豆,如果玉米播种面积不及预期,大豆的播种面积就有可能增加。如果实际播种面积变化不大,按照单产44蒲式耳/英亩,95%收割率来计算,美豆产量也只能与去年持平,而结合年度展望论坛平衡表,美豆期末库存可能会低于1亿蒲式耳,这就限制了期价的下跌空间。短期内季节性压力、种植面积不确定性以及美豆需求下滑使市场投资者心理相对谨慎,追高需谨慎。但同时低库存也决定了大豆中长期走势不会发生变化,后期仍将以振荡为主,行情的爆发需要等待大豆种植面积的最终确定和生长期天气的配合。

农产品分析师

王成强

电话:0516-83831127

电子邮件:

wcqmail@163.com



技术分析



点评：

右图显示的是，投资家软件，第一栏豆油近两日的5分钟K线图谱，第二栏潮起潮落技术指标，第三栏三线必赢技术指标，第四栏日内操盘技术指标。

豆油跳空低开日内转空。

分水岭下行压制价格走弱，主力线下穿零轴看淡价格。

持仓分析

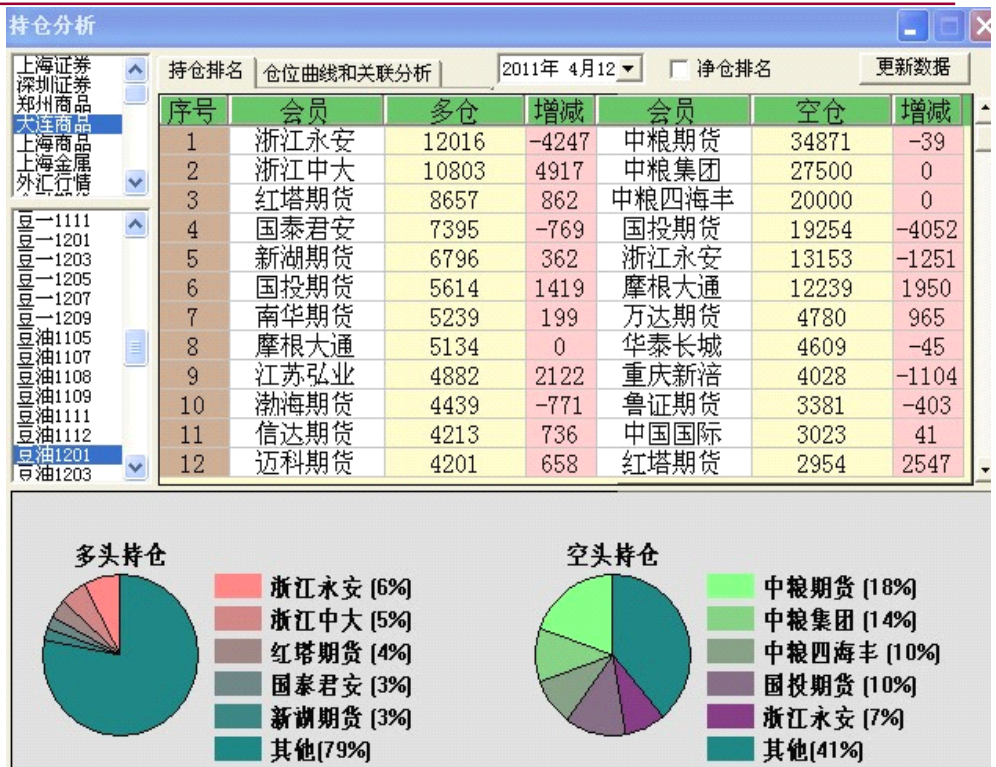

豆油主力 y1201 合约。

主力多单减持力度加大，新多头力量有入场迹象；空头主力资金略有减持，其力度不及多头减持力度。

密切关注仓量变动及市场交投氛围。



棉花

每日观点：短线未摆脱分水岭及下行通道牵制

投资策略

中期策略

中线获利多单逢反弹平仓锁利，30000及以上建仓的多单逢反弹高点积极平仓；价格不突破站稳30200前期空单暂不需调整仓位。

短期策略

日内排名前十主力净多持仓小幅增加，30000关口仍将有反复，短多日内操作为主，日内洗盘幅度较大，适当放宽止盈止损区间。

市场综述

市场消化了USDA供需报告利多因素之后今日郑棉9月合约小幅低开，背靠下行通道上轨再度向30000关口发起攻击，但30000之上3月28日下跌小跳空附近有一定压力，上攻数次无功而返，此后长时间在昨日收盘附近震荡，盘尾减仓下探，未能守住30000关口；远月新花合约相对强于近月市场，市场持仓量大幅增加，成交活跃，盘间一度闪破60日均线，资金涌入提振反弹热情。

棉花基本面依然没有明显变动，国家收紧信贷的政策，下游销售不佳，纺织企业资金紧张局面未有缓解，一些企业限产、停产，转用棉花替代商品，棉花消费未迎来旺季，限制了后续反弹的空间。建议获利短多及时逢高止盈，当前郑棉资金关注度高且缺乏明确方向，洗盘难免，短线操作注意风险。

基本面

国内现货：4月11日，中国棉花价格指数(CCIIndex328)29602元/吨，涨10元/吨，527级26768元/吨，跌2元/吨；229级30968元/吨，涨1元/吨。撮合市场：4月11日，MA1104收于29050元，均价28886元，上涨662元；MA1105收于29190元，均价29185元，上涨739元；MA1107收于29620元，均价29499元，上涨951元。全场成交27580吨，较上一交易日增加10960吨；总订货量为96840吨，增加6860吨。进口棉花：4月11日，进口棉中国主港报价普遍下跌5-8美分。

洲际交易所(ICE)指标月棉花期货周一因投资者回补空头，反弹收升，Penson Futures高级棉花分析师Sharon Johnson表示，短期市场面临阻力，因为价格急升至目前高水准，但不少棉花加工厂不愿在目前水准买入棉花。市场已消化了美国农业部公布的美国棉花种植面积预估，市场人士留意主要种植地区德州的干旱情况。另据美国农业部4月11日消息，美国农业部(USDA)在每周作物生长报告中公布，截至4月10日当周，美国棉花种植率为7%，之前一周为6%，去年同期为6%，五年均值为7%。

如果农产品价格涨幅过大，今年物价涨幅控制在4%左右的调控目标就难以实现，继上月约谈方便面、日化企业后，日前，发改委价格司再次会同国家发改委经贸司、商务部市场运行司，大规模约谈17家行业协会，抑制涨价，对此市场看法不一，短期内可能会起到一定的抑制价格涨幅的作用。

农产品分析师

高岩

电话：010-84261653

电子邮件：

gaoyan@neweraqh.com.cn



技术分析



点评:

5分钟主力线虽收复0轴但已经出现见顶回落态势, 多头资金后劲稍显不足, KDJ 指标死叉, 短线追高注意风险。

持仓分析

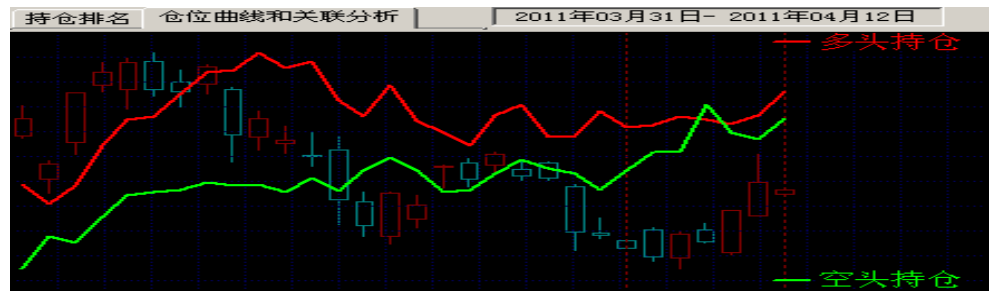

合约: CF109 日期: 2011-04-12

| 名次 | 会员简称 | 成交量(手) | 增减量 | 会员简称 | 持仓量 | 增减量 | 会员简称 | 持仓量 | 增减量 |
|----|------|---------|---------|------|---------|--------|------|---------|--------|
| 1 | 浙江永安 | 53,795 | 12,981 | 中粮期货 | 21,299 | 912 | 浙江永安 | 10,748 | 181 |
| 2 | 中国国际 | 52,639 | 3,457 | 浙江永安 | 13,652 | 2,000 | 中国国际 | 10,727 | 3,517 |
| 3 | 万达期货 | 50,147 | -11,439 | 万达期货 | 8,905 | 221 | 长江期货 | 10,085 | 72 |
| 4 | 浙江新华 | 45,012 | 7,792 | 新湖期货 | 8,775 | 2,957 | 中粮期货 | 7,867 | 142 |
| 5 | 迈科期货 | 43,260 | -10,329 | 宏源期货 | 7,225 | -113 | 首创期货 | 7,829 | -1,365 |
| 6 | 江苏弘业 | 42,815 | 3,589 | 中国国际 | 6,841 | -96 | 海通期货 | 6,773 | 1,001 |
| 7 | 海通期货 | 41,365 | -7,318 | 经易期货 | 6,489 | 206 | 新湖期货 | 5,785 | 644 |
| 8 | 金鹏期货 | 40,919 | -9,846 | 徽商期货 | 5,423 | 3,691 | 华泰长城 | 5,687 | 340 |
| 9 | 华泰长城 | 40,079 | 2,334 | 南华期货 | 5,230 | 1,265 | 国联期货 | 5,246 | -187 |
| 10 | 徽商期货 | 39,147 | -3,999 | 海通期货 | 4,763 | 324 | 格林期货 | 5,243 | 64 |
| 11 | 国泰君安 | 37,279 | 10,798 | 首创期货 | 4,587 | -353 | 银河期货 | 4,980 | 1,689 |
| 12 | 金瑞期货 | 36,357 | -69 | 上海中期 | 4,525 | -26 | 光大期货 | 4,852 | -158 |
| 13 | 银河期货 | 36,229 | 8,990 | 光大期货 | 4,491 | 316 | 浙江大地 | 4,800 | 1,991 |
| 14 | 鲁证期货 | 35,733 | 3,868 | 一德期货 | 4,268 | 178 | 上海中期 | 4,643 | 58 |
| 15 | 北京中期 | 33,363 | 6,741 | 五矿期货 | 3,798 | 156 | 浙江中大 | 4,348 | 986 |
| 16 | 浙商期货 | 31,626 | -1,770 | 国泰君安 | 3,450 | -578 | 浙商期货 | 4,346 | 1,033 |
| 17 | 广发期货 | 30,992 | -2,527 | 成都倍特 | 3,333 | 128 | 鲁证期货 | 4,284 | -456 |
| 18 | 珠江期货 | 30,633 | -5,193 | 东海期货 | 3,307 | -269 | 广发期货 | 3,726 | 551 |
| 19 | 上海中期 | 30,160 | 11,338 | 上海东亚 | 2,974 | -143 | 万达期货 | 3,565 | 156 |
| 20 | 中证期货 | 29,839 | -10,816 | 华闻期货 | 2,864 | 6 | 江苏弘业 | 3,554 | -443 |
| 合计 | | 781,389 | 8,582 | | 126,199 | 10,782 | | 119,088 | 9,816 |

点评:

多空主力前20持仓曲线同步上行, 领军会员多头缺乏统一步调, 净多持仓略增, 支持价格在30000附近展开强势震荡。



强麦

商品市场弱势调整 强麦合约大幅跳水

投资策略

中期策略

近期强麦缺乏资金关注，暂时观望。

短期策略

短期期价或将考验前期低点 2800，日内偏空操作为主。

市场综述

在周边商品弱势调整及现货市场疲弱的拖累下，强麦期货大幅跳水。主力合约 1109 早盘以 2855 元/吨小幅低开后震荡下行，最低下探至 2824 元/吨，盘终以 1.26% 的跌幅报收于 2828 元/吨。全天成交 38386 手，持仓大减 8144 手。

基本面

- 1、12日国内小麦行情保持平稳运行，大部地区小麦市场购销清淡。
- 2、12日，安徽粮食批发交易市场及其联网市场举行国家临时存储不完善粒超标小麦竞价销售交易会，本次计划销售小麦306098吨，实际成交131720吨，成交率43.03%，成交均价1823元/吨，成交量与价格均较前期微涨，一定程度上缓解当前玉米市场供应。
- 3、国家统计局将于15日公布一季度主要宏观经济数据。从已公布的一些指标来看，一季度国内生产总值(GDP)同比增速可能在9.5%左右，比上季度略有回落。分析人士预计，一季度CPI涨幅很可能达5%，高于去年四季度的4.7%，短期宏观调控重点仍是抑制物价上涨。
- 4、最新监测数据显示，北方冬麦区苗情总体上好于去年同期，好于气象条件相似的2009年同期，为近五年来最好的一年。国家气象中心农业气象中心正研级高级工程师钱拴表示，目前冬小麦生长已进入生长关键期，中后期田间管理仍不得放松。同时密切关注病虫害发生、发展，加强防治，确保冬小麦健壮生长。

农产品分析师

许治国

电话：0516-83831127

电子邮件：

zhiguo371@sohu.com



技术分析



点评：

从技术上看，日线期价跳空低开，收光头阴线，MACD 绿线有所增长，盘面偏弱。成交量有所增加，但持仓却大幅下降，表明投资者平仓离场意愿强。短期强麦缺乏资金关注，期价或将考验前期低点2800，中线暂时观望；短线偏空操作为主。

持仓分析

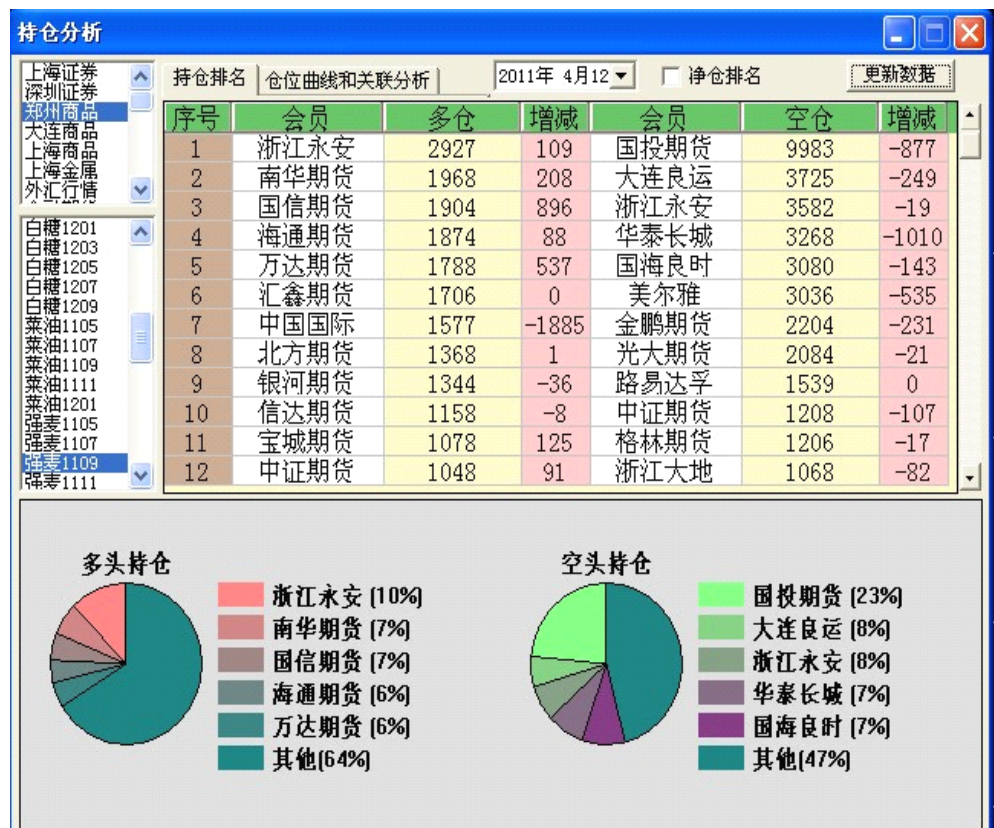

点评：

从排名前20位的多空持仓动向来看，多空双方均大幅减仓，资金离场观望，短期仍将维持弱势震荡。



股指期货

每日观点：期指交割临近，震荡难免。

投资策略

中期策略 上涨基础仍在，继续做多。

短期策略 乘回调建立并持有单。

市场综述

期指早盘小幅低开，窄幅波动后震荡翻红，午后震荡回落，涨幅收窄，两点以后突然跳水，双双翻绿，沪指一度逼近3000点，尾盘拉升，跌幅收窄。从盘面来看，有色煤炭板块表现疲弱，成为杀跌主力。两市量能较昨日略有减少。

基本面

于去年11月开始实施的为期4个月食用油限价政策或将延期。昨天有消息称，国内两大食用油巨头益海嘉里旗下的金龙鱼以及中粮集团旗下的福临门早前提出的调价申请遭到了拒绝。记者昨天采访证实，金龙鱼方面近日确实接到国家发改委的建议，希望公司在当前暂缓提价。

国家统计局将于15日公布一季度主要宏观经济数据。分析人士认为，从已公布的一些指标来看，一季度国内生产总值（GDP）同比增速可能在9.5%左右，比上季度略有回落，居民消费价格（CPI）同比涨幅可能达5%，短期宏观调控重点仍是抑制物价上涨。

3月，北京商品住房市场成交量持续回落，成交均价为每平方米19679元，为19个月来首次同比下降。

国家发改委、工信部、科技部等多部委共同参与的《加快发展高技术服务业的指导意见》已进入起草阶段，其中，云计算产业将被明确为未来高技术服务业的主角。同时，工信部目前正对云计算龙头企业的具体情况进行摸底，为下一步出台相关政策措施，全方位、多角度地支持这些企业做大做强打好基础。

在《稀土工业污染物排放标准》发布之后，稀土行业再迎环保规范政策。记者11日了解到，国家环保部日前下发通知明确，将对稀土矿采选、冶炼分离企业进行环保核查工作，未通过核查的稀土企业将不予受理其上市环保核查申请。

加快发展旅游业，是扩内需、调结构、促就业、惠民生的重要举措。在今后五年中，中国政府将深入贯彻落实科学发展观，多策并举，把旅游业培育成国民经济的战略性支柱产业。

为促进我国物联网健康发展，充分发挥财政资金的引导和扶持作用，规范物联网发展专项资金的管理，财政部日前制定了《物联网发展专项资金管理暂行办法》，自发布之日起施行。

《中国民用航空发展第十二个五年规划》日前正式出台。根据规划，到2015年民航运输总周转量将达990亿吨公里，旅客运输量达4.5亿人次，货邮运输量达900万吨，年均分别增长13%、11%和10%。规划明确，加快通用航空快速发展，到“十二五”末其作业量和飞机数量翻番。

金融分析师

席卫东

电话：025-84787995

电子邮件：

xwd@163.com



技术分析



点评：主力线震荡在0轴上，后市可能上涨。

持仓分析

| 持买单量排名 | | | | 持卖单量排名 | | | |
|--------|-----------|-------|---------|--------|-----------|-------|---------|
| 名次 | 会员简称 | 持买单量 | 比上交易日增减 | 名次 | 会员简称 | 持卖单量 | 比上交易日增减 |
| 1 | 0001-国泰君安 | 1354 | -48 | 1 | 0001-国泰君安 | 3668 | 384 |
| 2 | 0011-华泰长城 | 1256 | -373 | 2 | 0133-海通期货 | 2268 | -781 |
| 3 | 0109-银河期货 | 1065 | 437 | 3 | 0011-华泰长城 | 1967 | -224 |
| 4 | 0003-浙江永安 | 997 | -290 | 4 | 0016-广发期货 | 1831 | -343 |
| 5 | 0006-鲁证期货 | 928 | -132 | 5 | 0018-中证期货 | 1443 | -877 |
| 6 | 0156-上海东证 | 865 | -240 | 6 | 0006-鲁证期货 | 634 | -11 |
| 7 | 0133-海通期货 | 846 | -413 | 7 | 0010-中粮期货 | 624 | 452 |
| 8 | 0018-中证期货 | 802 | 5 | 8 | 0136-招商期货 | 609 | -73 |
| 9 | 0016-广发期货 | 798 | -30 | 9 | 0002-南华期货 | 509 | 168 |
| 10 | 0007-光大期货 | 733 | -458 | 10 | 0109-银河期货 | 452 | -199 |
| 11 | 0128-江苏弘业 | 714 | -277 | 11 | 0115-中信建投 | 451 | -123 |
| 12 | 0002-南华期货 | 597 | -305 | 12 | 0017-信达期货 | 382 | -81 |
| 13 | 0008-东海期货 | 562 | -15 | 13 | 0131-申银万国 | 340 | -278 |
| 14 | 0017-信达期货 | 452 | -87 | 14 | 0102-兴业期货 | 301 | -65 |
| 15 | 0131-申银万国 | 449 | 54 | 15 | 0003-浙江永安 | 269 | 79 |
| 16 | 0168-天琪期货 | 397 | -146 | 16 | 0150-安信期货 | 246 | -270 |
| 17 | 0170-瑞达期货 | 361 | -3 | 17 | 0007-光大期货 | 221 | -90 |
| 18 | 0136-招商期货 | 359 | 57 | 18 | 0128-江苏弘业 | 220 | -25 |
| 19 | 0135-冠通期货 | 357 | -4 | 19 | 0156-上海东证 | 220 | -138 |
| 20 | 0150-安信期货 | 318 | 37 | 20 | 0159-中国国际 | 213 | 35 |
| | | 14210 | -2231 | | | 16868 | -2460 |

点评：今日主力多空减持基本均衡，后市可能震荡。

免责声明

市场有风险，投资需谨慎。投资者不应将本报告为作出投资决策的惟一参考因素，亦不应认为本报告可以取代自己的判断。在决定投资前，如有需要，投资者务必向咨询期货研究员并谨慎决策。

本报告的信息来源于已公开的资料，本公司对该等信息的准确性、完整性或可靠性不作任何保证。评述中的信息或意见并不构成所述期货交易依据，投资者据此做出的任何投资决策，本公司、本公司员工或者关联机构亦不为该机构之客户因使用本报告或报告所载内容引起的任何损失承担任何责任。

公司对于本免责声明条款具有修改权和最终解释权。

联系我们

◇ 新纪元期货有限公司 总部

地址：江苏省徐州市淮海东路153号新纪元期货大厦
电话：0516-83831105 83831109

◇ 新纪元期货有限公司 北京东四十条营业部

地址：北京市东城区东四十条68号平安发展大厦407室
电话：010-84261653

◇ 新纪元期货有限公司 南京营业部

地址：南京市北门桥路10号04栋3楼
电话：025-84787997 84787998 84787999

◇ 新纪元期货有限公司 广州营业部

地址：广东省广州市越秀区东风东路703号粤剧院文化大楼11层
电话：020-87750882 87750827 87750826

◇ 新纪元期货有限公司 苏州营业部

地址：苏州园区苏华路2号国际大厦六层
电话：0512-69560998 69560988

◇ 新纪元期货有限公司 常州营业部

地址：江苏省常州市武进区延政中路2号世贸中心 B 栋2008
电话：0519-88059972 0519-88059978

◇ 新纪元期货有限公司 杭州营业部

地址：浙江省杭州市上城区江城路889号香榭商务大厦7-E、F
电话：0571-56282606 0571-56282608

全国统一客服热线：0516-83831105 83831109